夕刊
臺灣日日新報
四月十八日

糖衣 ビオスゼリー 台北 勝田本店

緬甸方面我陸軍部隊 敵聯合軍を撃破進攻
赫々の綜合戰果發表

【東京發同盟至急報】大本營發表（十八日午前十一時四十分）ビルマ方面帝國陸軍部隊は蘭貢攻略後英、印、蔣聯合軍をその所在に撃破し果敢なる進攻を續行中なり、三月十日以後四月十四日に至る綜合戰果左の如し

一、交戰兵力　四萬乃至五萬（うち蔣軍二萬五千乃至三萬）
二、遺棄死體　四千五百二十一、俘虜五百
三、撃墜破せる飛行機百二十機
四、鹵獲品　戰車六十二、火砲三十七、重輕機八十一、小銃八百八十、自動車二百三十八、鐵道車輛四百四十九

本期間におけるわが軍の損害、戰死百六十一、戰傷四百二十九

セブ島殘敵完全掃蕩
空陸より包圍瞬く殲滅

【セブ市十八日發同盟】わが○○部隊のセブ島攻略により敵はセブ市北方二十粁のサヤオを中心とする山岳地帶に敗走したがこれに對するわが包圍殲滅戰は十六日早朝より開始され十七日にはこれを完全に掃蕩した、即ち○○、○○、○○の各部隊は三方より包圍態勢をとり前進、一方陸鷲も空から猛爆を續行約三千の敵は嶮峻なる天然の要害に據つて用意の陣地に據り頑強に抵抗を試みたがわが空陸よりする攻撃の前には一溜りもなく一日餘りにして武器を捨てて山中に四散遁走した、敵屍三百五十、俘虜大隊長以下多數に自動車、機銃など多數の鹵獲多大の戰果を擧げた

敵彈下の攻擊築城（陸軍省提供）

電撃・米比軍周章退却
皇軍パナイ島無血上陸

【パナイ島十七日發同盟】比島セブ島制壓に呼應して皇軍○○部隊の精鋭は十六日午前二時突如堂々イロイロ市西方十一粁オトン海岸一帶及びパナイ島北部の要衝カピス附近海岸に敵前上陸を敢行した、敵の意表を衝いてオトン海岸一帶に上陸したわが○○部隊の精鋭は陸上から何等の攻撃を受けず堂々たる無血上陸を決行、直ちに朝靄を衝いてオトンを占領後八時半には一氣に電撃的進出振りを見せて忽ちイロイロ市に突入これを占領した、皇軍精鋭の作戰下に敵イロイロ市附近の米比軍は周章狼狽、同市東北方に向け退却し、退却に當つては同市内ガソリンタンクを爆破したものと見られ同市上空は黑煙天に沖してゐる、一方カピス北方に上陸した○○部隊は午前二時一擧にカピスを完全占領敵の日章旗を市廳の空高く掲げた

オッタワ軍事會議

【リスボン十七日發同盟】ワシントン來電によればホワイトハウス當局は十七日ルーズベルト並びにカナダ首相キングの協同で五月早々オッタワにおいて反樞軸聯合國軍事會議を開催し特に空軍增强に關する協議を進めることに決定した旨聲明書を發表した、聲明要旨左の通り

カナダ首相キングの要請に基き五月初旬オッタワに於て特に米カ兩國の空軍、飛行士の整備に關する會議を開催するに決した會議には反樞軸聯合國の參加を要請することとなつた、飛行機の生產に關しては聯合國において絶大な努力が續けられその生產額も近時見るべきものがあるがオッタワ會議の目的は英國、カナダ、ニュージランド、濠洲の空軍飛行士訓練と米國及びその他の聯合國の進步した飛行士訓練計畫との調整を計るにある、なほ同會議には重慶、ノルウエー、オランダその他樞軸諸國と交戰中の數ケ國の代表が出席する筈である

二萬の印度人避難

【リスボン十七日發同盟】十七日のニューデリー電によれば過去四週間の間に約二萬名の印度人がビルマより印度に避難して來たといはれる

小癪な敵機京濱來襲
我反撃をうけ逐次退散

【東京發同盟至急報】東部軍司令部發表（十八日午後二時）一、午後〇時三十分頃敵機數方向より京濱地方に來襲せるも我が空地兩防空部隊の反撃を受け逐次退散中なり、現在迄に判明せる敵機撃墜機數は九機にして我が損害は輕微なる模樣なり　皇室は御安泰に亙らせられる

佛內閣總辭職を決行
ラヴアル氏組閣に着手

【ベルリン十七日發同盟】ヴイシー政府は十七日午前閣議を開催、佛內閣總辭職を決行した、後繼內閣の首班にはラヴアル氏が就り今明日中に組閣を完了する見込みである、なほ新地消息通筋ではラヴアル新內閣に留任すると見られるのは獨佛關係雜務官ブノア・メシヤン、パリ駐在大使ブリノン氏らで更にパリに歸還したラヴアル氏が後繼內閣組織に關しドリオ、デア兩氏以下諸臣と協議を重ねてゐる事實から見て從來の勢力均衡方針が清算されラヴアル派多數の入閣が實現され、かくてフランスの對獨協力に新展開が齎されるものと觀測してゐる、ダルラン副首席は、かくて國家運用の實權をラヴアル新首相に讓つたが依然としてペタン首席の後繼者であり又陸海空三軍の總司令官の地位に留まるものと見られ、同氏が軍內外に有する聲望は今後も新內閣の國防政策に大きな影響を持つものと見られる

一方米國政府は急遽リーイ大使を歸國せしめ休戰以後の經緯ならびに佛政界今後の新動向に關し、その意見を聽取することとなつたが、ラヴアル新首相を推進力とする佛新政府の新對獨政策に對し米國側が如何なる態度に出るか成行が注目されてゐる

閣員名簿提出

【リスボン十七日發同盟】ロンドンBBC放送並にUP通信ヴイシー電によればラヴアル氏の組閣工作は順調に完了した模樣で佛政府は十七日午前閣議を招集、席上ダルラン副首席以下の全閣僚はペタン主席に辭表を提出、ペタン主席はこれを受理した後ラヴアル氏を招いて新內閣の閣員名簿を提出せしめた●新內閣の顏ぶれはまだ公表されないがBBC放送並にUP通信の報道によればラヴアル氏は首相、內相、宣傳相を兼攝陸相にはダンツ將軍が就任する豫定といはれる、外相についてはラヴアル首相兼任説乃至は獨佛關係雜務官ブノア・メシアン氏の起用説が行はれてゐる、尙ダルラン提督は特にペタン主席の懇請により陸海空三軍總司令官として留任內閣の決定を受けることなくペタン主席に直屬して三軍の指揮に當ることとなつた旨特別コンミユニケにより發表された

米佛關係著しく微妙
駐佛米大使に歸還命令

【リスボン十七日發同盟】佛內閣の更迭と赤道アフリカのブラザヴイルの米國總領事館の開設問題を繞り米佛關係は著しく微妙となり米大統領ルーズベルトは遂に駐佛米大使リーイの本國歸還を命ずるに至つたが十七日當地に達したワシントン電によれば國務次官ウエルズは十七日の新聞記者團會見に於て右に關し左のごとく語つた

ルーズベルト大統領は本國政府と打合せの必要上駐佛米大使リーイの急遽歸國を命じた

なほ現在の米佛關係につきウエルズと新聞記者團との間に左のやうな質疑應答が行はれた

問　ペタン主席が辭任したとの報道があるが如何

答　それについてはまだ公電に接してゐない

問　貴下は十六日駐米佛大使アンリー・エーと會談を行つたがその會見內容如何

答　アンリー・エー大使は佛政府のメッセージを余に手交したが、その內容は既に發表してある、余は同大使に對して米佛兩國民の過去百五十年に亙る親善關係を强調すると共にブラザヴイル米國領事館開設に對する佛政府の抗議はまことに遺憾である旨を述べた

施政方針案起草

【リスボン十七日發同盟】ヴイシー來電によればラヴアル氏は十六日も終日政界各人物と折衝最後の閣僚工作を進め十七日または十八日新閣員發表の段取りだが同時に聲明すべき施政方針案も既に起草を了したといはれる、右施政聲明は專ら內政問題に集中特に食糧問題の解決、農作奬勵、國民下フランス保健問題などに付言及するものと見られる、英米系通信は以上の外ラヴアル氏は政治、軍事各部門に亙つて內閣の根本的建直しを行ふだらうとし、また外務省をヴ

チリ外相訪米拒否

【ベルリン十七日發同盟】米國政府はかねて親日チリ外相バロス・ハルバ氏に對し米國訪問を要請してゐたが十七日のDNB通信ワシントン電によればワシントン駐箚チリ大使ミケルス・カヴエロ氏は米國務省に對しハルバ外相に國務多端のため米國政府の招待に應じ難きことを遺憾とすると婉曲にこれを拒絶した

齋藤長官南下
大甲溪視察へ

齋藤總督府長官は大甲溪電力工事視察のため二十一日朝臺北驛發南下二十五日歸任の豫定である

英軍、緬甸僧侶を射殺
枚擧に遑なき非人道行爲

【ビルマ戰線○○十七日發同盟】空陸相呼應しての皇軍の破竹の猛撃とビルマ民衆蹶起に今や敗殘の一路を辿つてゐる英軍は自暴自棄となり軍紀は紊れ放火、掠奪、暴行とその暴狀は日を追うて募り民心の離反に拍車をかけてゐるが、次のやうな非人道的行爲がまたも白日下に暴露された

去る○日午後○○を去る東北三哩の同地方きつての名刹○○寺に避難してゐた年若きビルマ婦人が寺院近くの井戸端で洗濯してゐたところ通りかかつた敗殘の英軍が突如閉ざされた扉を打ち破つて侵入せんとしたのでそのあまりの暴狀に居合せた二名の僧侶がこれを制止したところ英兵は矢庭にこれを毆打し、尚も寺內に侵入しようとした、同胞の敵を救ひ併せて法燈の神聖を身をもつて護らんとした年若き僧侶の一人は激怒して傍らにあつたハンマーを持つて先頭にゐた英兵を打倒した、血を見た英兵達は猛々いきりたち二名の僧侶と居合せたビルマ青年の三名を射殺遁走したのである、この種の暴行は

赤十字標識見るや 咄嗟に發射を中止
武士道完し我潜水艦

【○○基地十七日發同盟】今次わが印度洋作戰に於て帝國潜水艦は竒襲部隊の活動に劣らぬ大戰果を擧げたが、この程○○基地に歸還したわが一潜水艦により［illegible］にあつて沈着冷靜を失はず、武士道精神を完ふした美談がもたらされた

四月一日わが潜水艦が印度洋セイロン島南方數百浬の洋上を索敵中［illegible］一萬噸はあらうと思はれる巨船の姿が發見された［illegible］に捕へられた獲物だ、然も好個の獲物である、直ちに攻撃態勢に移つた、魚雷の發射準備が整へられた［illegible］その時である、潜望鏡をのぞいてゐた艦長の目にかすかに赤十字標識が認められた［illegible］

芳澤大使任地へ

［illegible］

清新の翼贊議會へ
總選擧と臺灣關係の人々

四月三十日の總選擧は目前に迫つて來たが、今度の總選擧の目的が大東亞戰爭完遂の爲めであるから［illegible］

立候補者屆出狀況

［illegible］

閣僚地方出動日程

［illegible］

印度逃避の緬甸人憤慨

【ビルマ○○前線發同盟】マンダレー方面からの情報によれば北部ビルマから印度への住民の逃避引揚げは今尚ほ續けられ一日七、八千の民衆が牛車、自動車又は徒歩で［illegible］アラカン山脈を越えるが、これら避難民間には水不足のためコレラが猖獗を極め［illegible］

金融統制團體令 公布

【東京發同盟】政府は國家總動員法に基づく金融統制團體令を［illegible］二十一日より施行［illegible］

金融協議會等 發展的解消

【東京發同盟】金融協議會［illegible］

人事

▲吉岡義雄氏（府人事課理事官）新任挨拶のため十七日本社來訪
▲菊川貞雄氏（臺北州農林課長）新任挨拶に十七日來社
▲本山文平氏（臺灣青果社長）十七日來北（日之丸館）
▲荒木一夫氏（勸銀臺中支店長）十七日來北（朝陽號）
▲平田末治氏（開洋興業代表取締役）近く內地へ
▲中村安太郎氏（日石臺灣製油所長）內地へ

警鈴

［illegible］

一步進んだ教へ方の
洋裁が……自宅で習へる
中野裁縫女史

强力ビタミンAD劑
厚生省 東京衞生試驗所 檢定證明
弱い體の方は A.D.を大量に！
蓄膿症・疲勞恢復・虛弱兒・產前産後・視力減退・骨軟化症等……
販賣元 林 豐商店
ビタドール

兵器へ電力を！
良質電球で電力を節約して下さい――節約された電力が彈丸になり、戰車を造ります…
マツダランプ
B-78
東京芝浦電氣株式會社 マツダ支社

おできづき
ビタミンの外用藥で、こじれて癒り難いものに用ひて特に効果的です。
どこの家庭でも一瓶の常備は重寶します
ハリバ軟膏
東京市日本橋 田邊商店

火達磨の身を起し・まだ沈まずや敵艦は・

壯烈・海軍魂の象徴

昭和版"勇敢なる水兵"

【東京發同盟】○○基地にて十八日鈴木特派員發】「敵艦未だ沈みませんか」と瀕死の身を守りながらも連呼しつゝ艦と運命を共にする壯烈な勇敢なる水兵の最期として後の世に語り傳へられるであらう。「勇敢なる水兵」そのまゝの壯烈なる物語が展開された、大東亞戰下の海軍魂の象徴として後世に讃へられるであらう。

わが驅逐艦○○は二十日未明艦隊と共に南下。

電流 は止り更に敵艦に近く

艦橋 に立つて艦長を凝視

激闘 を續けた。この時

米比軍・催涙彈使用

サンボアンガ攻略戰落穗集

【東京發同盟】ミンダナオ島○○十八日中川特派員發】ミンダナオ島西南部最大の都市であるサンボアンガに去る日わが部隊は上陸により同市一帯を占領、敵は山間部に遁走し敗殘兵は時折同市を包んでゐるが、これは同地域に拾つた戰場譚

A 陸戰隊が敵前上陸した時に沿つてどこからともなく物凄い十字砲火を浴びた。敵の姿は見えない、…

B 三月末までに敵の密集した地帯の中にはアメリカのGメンなどが使用してゐる催涙彈が…トムソン式軽機關銃等其の外五十餘挺を發見…

C 同市に監禁されてゐる三五名のドイツ人男子を救出した我が指揮官は救出された翌日…

D 敵は比島人とアメリカ人とでは相當の差別…

E モロ族は…

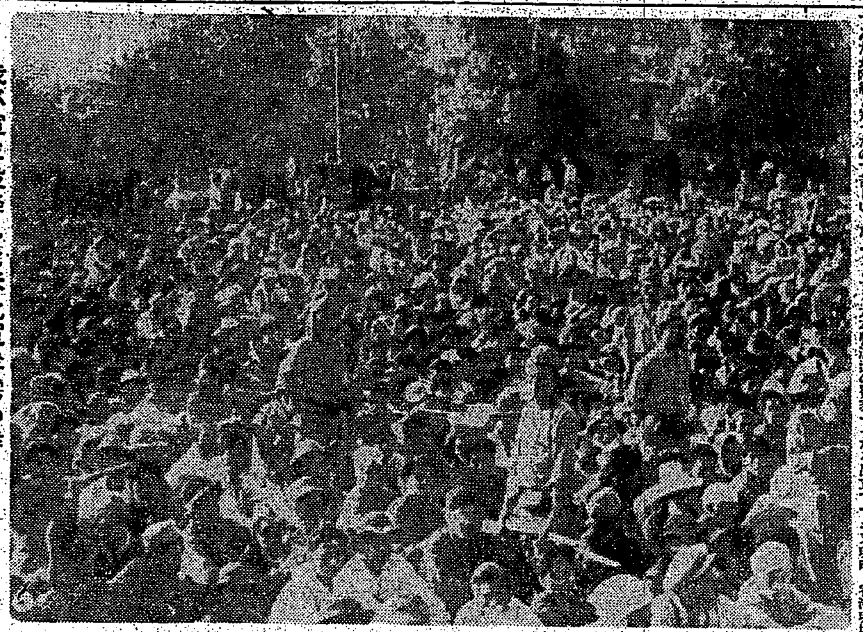

我が軍に投降した米比軍俘虜の群

訪ね彩管現地報告

戰跡 文化戰士各畫伯に感想聴く

【佛印プノンペンにて十八日發同盟】大東亞戰爭の後方を遊歷し、美術を通じ大東亞建設の一端に寄與しようとする大本營派遣の宮本三郎…

各畫伯の抱負

南方の印象

小麥、油等配給

臺北市 奉公班通じ

臺北市經濟課では十八日から各食料品店、雜貨店を通じ奉公班を通じて各家庭に對し左記により小麥粉、白絞油、小豆の配給を開始した

張り切る若い母親

"臺北一の優良兒"狙ひ押掛く

五月の薫風を孕んで高らかに鯉のぼりが翻へる…

皇國 の力強い…

傷病將士招き 慰安映畫會

我が○○艇の殊動

敵攻撃機三臺、潜水艦二隻爆沈

小艇三隻でこの戰果

【東京發同盟】マーシャル群島○○にて十七日發海軍報道班員發…

低空 飛行して來たので…

爆雷 六發を投下…

新祭神の遺族

第二陣勇躍出發

農民訓練所地鎭祭

けふ北投街現地で擧式

臺灣博愛會醫師陣

近く佛印に進出

河内、西貢に病院開設決定

熱帶地 に於て…

醫療費 の…

陣容の …

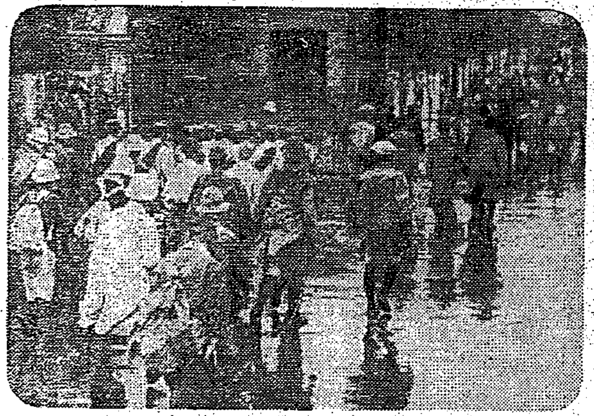

健脚の榮冠誰に？

百キロ徒歩 山野跋渉錬成會始る

"百キロ徒歩山野跋渉錬成會"は十八日正午臺北新公園音樂堂に集合…

放送

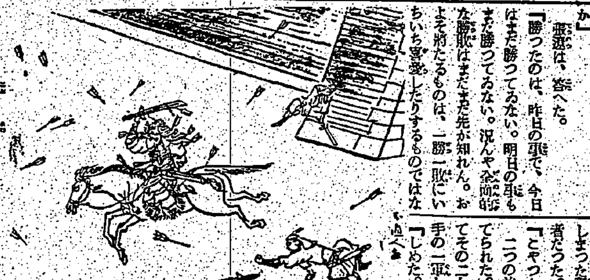

三國志（747）

（赤壁の巻）

吉川英治 作　矢野橋村 畫

針鼠（三）

お試し下さい！　能食能便能眠能働　ミクローゼ　ホシ　東京・五反田　星製藥株式會社

口中殺菌劑　カオール　先づ健康　口より入る病菌を豫防し疲勞を醫し精神爽快のために　飲食の後　外出の時　入込に　疲勞倦怠に　本劑の御常用を　本舗 安藤井筒堂

原料香水　オリヂナル香水

新發賣　サロール　つゞうに　三十錠 五十錠 一圓　東京・アルス藥品部

若肌こそ　戰時下の顏素な身嗜みです！　洗顏後・入浴後に　ニキビ肌荒防に　ウテナ バニシングクリーム

Columbia　滿洲國建國十周年慶祝映畫　滿映作品　松竹後援　迎春花　コロムビアレコード　李香蘭　詩・西條八十　曲・古賀政男　別れ鳥　二葉あき子

淋病　短期内服　治療期間の化學的短縮により　快心の治療　急性慢性淋疾・女子淋疾　内服 ケンゴール　東京市芝區通新町十三番地　總代理店 合名會社 河原商店

毛髮の榮養素　つや出し　日本香油　養毛コレステリン配合

臺灣日日新報

本日夕刊共六頁

六萬五千の米比軍 大日本軍の捕虜

米、バタアン半島損害發表

【リスボン十七日發同盟】ワシントン米陸軍省は十七日、バタアン半島米軍の損害につき左の如く發表した

比島方面ではコレヒドール島とバタアン半島の通信連絡は既に一週間以上杜絶してをり、バタアン半島にあつた約六萬五千の米比將兵は日本軍の捕虜となつてゐるものと推定される、バタアン半島にあつた米比軍部隊中主要なるものは歩兵第三十一聯隊特殊部隊(米本國兵隊を含む)第二十六比島人騎兵聯隊、第四十五比島人歩兵部隊、第五十七比島人歩兵部隊、第十四比島人工兵大隊、[illegible]工兵大隊、特殊部隊通信大隊、第五憲兵隊、自動車修理大隊でこのほか比島人軍醫部隊並びに陸軍部隊であつた、更にバタアン半島には四月九日現在で五千五百四十二名の傷病兵が各地の病院に入院してゐた、一方[illegible]並びに六十八名の陸軍看護婦が四月九日にバタアン半島よりコレヒドール島に撤退した、更に四月九日當時バタアン半島にあり、その後消息を絶ち日本軍の捕虜となつたと推定される將官左の如くである、米陸軍少將エドワード・ピーキング(ジュニア)ジョージ・エム・パーカー(ジュニア)アルバート・エヌ・ジョーンズ、比島陸軍少將グイレルモ・ビー・フランシスコ、米陸軍代將アーノルド・ジエイ・ファンク、マクソン・エス・ロー、クリッフォード・ブリュメル、ウイリアム・イー・ブラウアー、クリントン・エー・ピアス、アラン・シー・マックブライド比島陸軍代將ヴイル・セントリム、ルーヘル・アールスチグンズ、マテオ・エム・カピンピン、フイデル・ブイ・セグンド、シメオン・ドイエズヌ

パッシー市(パナイ島)を占領

【パナイ島十七日發同盟】イロイロ市を攻略したわが○○部隊は北方へ進撃する敵を急追、十七日夕刻先鋒部隊はイロイロ北方四十五キロのパッシー市を占領した、同地に蟠居して捕へられてゐた敵は[illegible]人は既にいづれかに拉致された後であつた、敗殘米比軍は五千餘と見られランバヤ(パッシー市北西十キロ)を拔れた敵主力は西方ラオ山及びその東北一帯に逃げ込みつつある

陸鷲セブ島殘敵を猛爆

【比島○○基地十八日發同盟】陸軍航空部隊の一部は十七日朝セブ島上空に現はれ地上部隊の作戰に協力してセブ市西北方の山岳地帯に逃亡中の敵兵營及び陣地を爆撃、また一隊はパナイ島に轉じ掃蕩中の○○部隊に呼應して敵陣地に低空銃爆撃を敢行、いづれも多大の戰果を收めた、同日午後偵察機の報告によればイロイロを攻略したわが部隊は敗殘の平原を綫路沿ひに北方へ(邀撃)一部は早くも○○○の線に進出した

我艨艟イロイロ入港

敵潛水艦の巢を掃蕩

【東京發同盟】○○艦上にて七日發　邦軍海軍艦艇は同日朝三ケ所(?)より(?)陸軍部隊のパナイ島攻略作戰に協力しその無血上陸に當つてゐたが水路を啓開し十七日午後三時わが艦艇は鮨形陣を組んでイロイロ港に入り港内深く突入した、敵艦艇を驅へしたパナイ島附近の海面は無數の島や入江が散在して敵潛水艦の巢と目されてゐた所であるが今回これを完全に掃蕩し制海權を

東久邇防衛總司令官宮殿下

空襲被害地を御視察

【東京發同盟】東久邇防衛總司令官宮殿下には十八日午後本土空襲を受けさせられた被害地を御視察遊ばさるべく　○○町○○町第四部隊區域等を御巡視、被害の狀況を行つた被害者をみそなはされ、又他の地區の被害状況を御聽取遊ばされた、飯田○○部長や○○警察署長から損害の狀況の説明を聽取遊ばされた

【東京發同盟】同時刻に東京府知事に御警報及び被害地を御巡視、同夜暗き所又は他の地區の被害状況に御機嫌麗しく御歸還あらせられた

首相、内相參内

【東京發同盟】東條首相は十八日午後六時三分宮中に參内、天機奉伺の記帳をなし同八分退下した

【東京發同盟】湯澤内相は十八日午後五時二十分再び參内天機奉伺せられた

樞府正副議長參内

【東京發同盟】原、鈴木樞密院正副議長は十八日午後五時四十五分相次で參内、天機奉伺の記帳をなし退下した

湯澤内相參内

【東京發同盟】湯澤内相は十八日午後一時五十分宮中に參内天皇陛下に拜謁仰付けられ防空事項につき奏上した

皇室全く御安泰

聖上　御平常通り萬機御親裁

【東京發同盟】十八日敵の本土空襲に際しては大内山の上空には敵機一機も飛來せず畏き邊り皇室におかせられても些かの御被害なく御安泰であらせられたことは一億民草の齊しく欣び奉る所であるがその間天皇陛下には大本營におかせられて御平常と些かの御變りもあらせられず萬機を御親裁あらせられ午後二時からは湯澤内務大臣に拜謁仰せつけられ具さに奏上を御聽取あらせられたと承はる

皇后、皇太后兩陛下、皇太子殿下を始め奉り、秩父宮、各内親王殿下その他皇族方におかせられても御安泰にて御殿宮邸などにもなんらの御異狀もあらせられなかつたこの日午後四時過ぎからは東條外相、嶋田海相、寺島遞相、岩村法相、鈴木企畫院總裁、廣田、荒木兩顧問官以下その他重臣相次いで參内、皇室の御安泰と大御稜威の下局面の安定なる御盛徳を仰ぎ上げつつ天機奉伺の記帳をなし夫々恐懼退下した

平素の訓練活かし 二十分位で消止む

敵燒夷彈性能　正木大佐談

【東京發同盟】十八日小笠原にわが軍の本土初空襲を行つた敵に對しては殿民の眼を張り[illegible]、敵機を撃墜した、燒夷彈について[illegible]大佐は次の如く語る[illegible]

今回敵機の投下した燒夷彈は六角柱長さ三十キロ位のものと思はれる、これはエレクトロン燒夷彈で中に[illegible]が入つてゐるが大して[illegible]るに足らないもので[illegible]普通の[illegible]で二十分位で消止めてゐる

國民勇戰し防空必勝

燒夷彈恐るるに足らず

【大阪發同盟電話】中部軍司令部發表(十八日午後三時)一、本日午後一時三十分頃敵機一機大阪府下に來襲せるも我が戰鬪機の活躍並に地上部隊の邀擊により撃退せり、一、國民諸君は今こそ勇戰敢鬪し防空必勝を期すべし

【東京發同盟電話】東部軍司令部發表(午後四時半)一、皇室の御安泰に在らせられることは我々の齊しく慶賀に堪へざる所なり一、防空監視隊の敵機發見及び空襲警報の發令は極めて迅速にして適時適切なりし

水も洩らさぬ防空陣

帝都の被害極めて僅少

【東京發同盟】十八日帝都に初來襲した敵機は分散して各地を盲爆したその非人道ぶりと國民防空陣の旺盛さを如實に示した[illegible]帝都上空に侵入した敵機は地上から見ても完全にその姿に捕捉された、米國の米機マークが[illegible]、さらにこれを追へ驅つた我が戰鬪機は帝都郊外各所に殆烈な空中戰を演じ他方市民は砲聲の轟きに見られる一切の交通を遮斷し宣慰して[illegible]、警察も一齊に所定の位置につき水も洩らさぬ防空陣を布いたので被害は極めて僅少に留まつた

敵機必滅陣萬全

小林防衛總參謀長談

【東京發同盟】小林防衛總參謀長談　本土に對し[illegible]敵機は何日又は[illegible]我が軍は[illegible]めて來襲致しましたが、彼等は無辜の民衆に對する爆撃を行ふ[illegible]ます、この敵の暴擧は國民の[illegible]

燒夷彈も鎭火

【大阪發同盟電話】中部軍司令部發表(十八日午後四時)一、名古屋附近には六ケ所に燒夷彈投下せるも目下殆ど鎭火せり二、神戸には三ケ所に燒夷彈一個投下せるも目下鎭火せり三、三重縣四日市及び和歌山縣下地方農村に機銃掃射を加へたるも我方損害なし

敵機は間もなく遁竄

【西部發同盟】西部軍司令部發表(十八日午後六時半)一、帝國國土東部中部地方に[illegible]敵機若干は極めて空襲したるも損害は僅少なり二、その一機は午後三時頃[illegible]南方洋上に脱出せるをもつて我は直ちに空襲警報を發令せるも敵機は[illegible]

西部軍司令部發表

重慶軍士氣頹廢

余賓福の感想に明瞭

【上海十八日發同盟】重慶軍[illegible]前線の士氣頹廢について[illegible]

佛印の親米的存在一掃

【西貢十八日發同盟】ラヴァル氏のヴイシー政府復活はフランス本國政府の方向轉換、延いては佛印變化を來すものとして當地でも多大の關心をひいてゐる、或る消息では本國政府以上に米國に密着して來た佛印政廳は日本軍の進駐と本國政府の政策轉換により從來の親米的存在はこの際一掃され日佛印關係をして更に明朗ならしめることは明白であらう

我が作戰着々進捗

緬甸敵軍後退餘儀なし

【東京發同盟】ビルマ方面帝國陸軍部隊は去る三月八日ラングーンを陷れ敵の死命を制して戰略的優位を確保するに至つたが、十八日大本營より三月十日以後去る十四日に至る約一箇月間の戰果を發表した、これによればわが軍は緬甸の戰線で[illegible]の兵力と交戰これを撃破してゐるが[illegible]

四萬の印度海軍將兵

ビルマ方面から撤退

【リスボン十七日發同盟】UP=ニューデリー電によれば、印度當局は印度海軍將兵四萬がビルマ方面の戰場から全部撤退した旨十七日發表した

米大使の召喚、佛政界の一異變

【ヴイシー十八日發同盟】リーイ米大使の召喚は一異變たるを失はないが、フランス政府首腦は飽くまで重大性を附さぬ方針と見られアヴァス通信は十八日次の通り報じてゐる、米新聞の反佛宣傳が近來頗に盛化してゐる現情に鑑み米大使の

南部緬甸我制壓下

印度人の印度建設近し

【ラングーン十八日發同盟】去る三月八日皇軍がラングーンに入城して以來早くも一ケ月餘を經た、この間わが軍は着々戰果を擴大し南部ビルマはわが制壓下にある

泰首都移轉計畫

【バンコック十八日發同盟】當地英字紙バンコック・クロニクルの傳へるところによればタイ國政府は首都を現在のバンコックより他の適當な都市に移轉する計畫を進めており既にプロム・ヨテイ内相ルアン・チャペン厚生相以下多數の政府要人が首都候補地視察のため出發した、尤も今回の遷都計畫は現下の國際情勢には直接の關係はなくバンコックは商業工業の中心地として發展せしめ政治の中心地を他に求めんとするものである

英の増税計畫

【リスボン十八日發同盟】ロンドン來電によれば英政府は過般新豫算の編成に伴ひ税制を著しく強化する旨發表したが、第一に注目せられるのは元來生活必需品と看做されてゐたもので新に奢侈品に變更されたものが相當廣範圍に亘ることで男女共に不可缺とされてゐた化粧品及び煙草は勿論ビール、音樂レコードなども奢侈品扱ひとなり化粧品、煙草は各三割三分、ビールは二割八分の高率となつた

空襲警報解除

中部軍發表

關東東海地方空襲警報解除

南北部等に空襲警報

敗戰糊塗の中 謬的意圖明瞭

英の海軍力では大勢挽回は不可能

【ストックホルム十七日發同盟】太平洋、大西洋、地中海及び印度洋の各方面における英海軍の損失[illegible]

昭南郵便管理局

預金原簿整備近く完了

内相、鐵相首相訪問

【東京發同盟】湯澤内相、八田鐵相は十八日午後五時五十分相次で官邸に東條首相を訪問それぞれ所管事項につき報告したが、湯澤内相は特に首相が同六時四分參内天機奉伺の記帳をなし退出後、引續き首相官邸において東條首相と要談を遂げた

督府臨時家族手當支給規程公布さる

臺銀幹部異動

大阪遞道局長更迭

人事

重慶軍士氣頹廢

塗なきジャングルを分けて進撃の勇士 ―(バタアン戰線)―

身だしなみは「健康で簡素に」といふ意味は
ウテナバニシングが解決します。聢く美しい若肌で銃後の生活を戰ひませう……
ウテナクリーム　洗顔入浴後に・ニキビ防止に・化粧下に

疲勞恢復に　オリザニン　本邦唯一の學士院賞に輝くビタミンB劑　SANKYO 三共株式會社

あらゆる化膿性疾患に　シノギレ 錠　製法特許　スルフォンアミド劑　最も進歩した　大日本製藥株式會社

シマズ タイマズ　ロート目藥
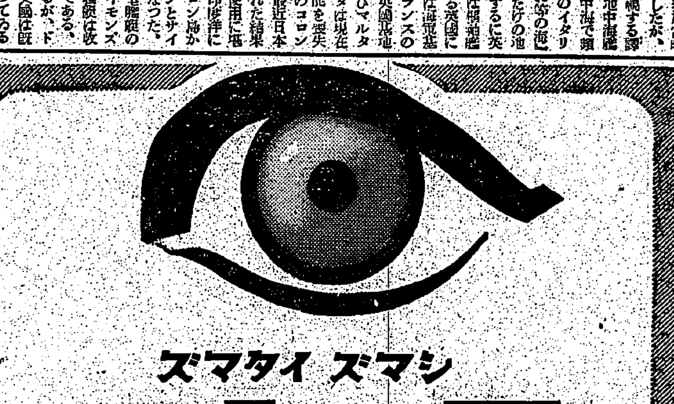
適應症　結膜炎　角膜炎　トラホーム　疲勞眼　學校眼　眼瞼緣炎　麥粒腫等

強力 リベール　淋疾の療法を覆す
國產高級二基性アミド製劑
竹村製劑所
主治　急性淋病、慢性淋病　副睾丸炎、膀胱炎　尿道炎、攝護腺炎　中耳炎、扁桃腺炎　化膿性婦人科疾患

社說

奉公運動第二年への展望

大東亞戰と共に緊切性加ふ

一

臺灣の統治史に、大きな足跡を印した皇民奉公運動は、昨年の四月十九日發足を見てから早くも一年を閲し、本日恰もその記念の日に當つてゐる。奉公運動の此の一年間は、皇民奉公會の人々人に取つてのみならず、六百萬島民の凡てに取つても感慨深いものがあり、伏しみぐと來し方を顧み將來に思ひを馳するには好い機會と思ふ。なぜならば、あの時期は大いにして新體制を思ひ込んでゐた時代に、南方の大日本長谷川總督氏が既に"一心一家"の熱情をもつて、大東亞戰爭勃發直前より今日まで島民を誘導してゐた一年間を顧みるといふことは、實に素晴らしい成果だからだ。これは全く島民が一體となり火の玉となつて、奉公運動に精進し前進した賜ものに外ならない。

二

說をなす者の中には、大東亞戰爭勃發の危機を乘り切り、現在の輝く大戰果の下に國の内外が明朗化して來た以上、臺灣の奉公運動も此の邊で一服であらう―などいふ考へを持つ者もある様だ。然し此の考の誤りである事は、臺灣の皇民奉公運動を内地の大政翼贊運動といふ名に置き替へて考へて見れば直ぐ判ることである。國家の此の非常時において、臣民の立場から大政を翼贊し奉ることが此の邊で"一服"だーなどとは、敵の第五列か犯人でもない限り考へ得られないことだからだ。否それどころか一億國民は多々益々決戰生活體勢を確立し、臣道實踐の一途に直往すべきことを悟るべきである。況んや臺灣の奉公運動の最高目標たる皇民錬成の完成が此の一年間で立派に成就したなどとは到底云へない筈である。更に況んや島内の物資調整や米穀統制等の問題の行き詰り頼いもの有るに於てをやである。正直にいふと、臺灣の奉公運動の如きは未だ全く序の口であり、其の最下部組織においては、甚だ當を得ぬ判らず、常會さへ月一度も開くに至り得ぬ地方もあるやに聞く。こんな有様で"皇民奉公の實踐"を如何にして六百萬全住民に期待できるであらうか。更に大いに本運動の内容を展開し、一段と強力なる推進を望まねばならぬ次第である。

三

殊に、大東亞戰爭以後の皇民奉公運動は、その指向性において一段と緊切性を加へて來たことを識らねばならぬ。我が國民は正直のところ、昨年十二月八日を以て凡て生れ變つたのである。住む心の世界が全然違つて來たからである。それは單に、支那事變が大東亞戰爭に擴大したのみでない、我々國民は、米英といふ多年の病根を叩きのめして、全く新しい世界秩序を恒久的に作り出すといふ大業に乘り出したのだ。もう成敗利鈍は問うて居られない。最早、勝つて勝ちぬくより外ないのだ。その成功か失敗かの二つ一つだ。その中間の宜い加減な日和見は許されない。"我に勝利を與へよ、然らずんば死を與へよ"である。一億國民はこの覺悟で全部生れ變つた氣構で大東亞戰爭に一丸となつて突進する以外にない。内地の大政翼贊運動もこの趣旨で精進し突進してゐる。臺灣の奉公運動も當然その如くであらねばならぬ。否本島には内地に見ない更に他の特殊事情もあつて、皇民としての御奉公に懸命に邁進しなくてはならぬのである。斯ういふ意味においても奉公運動の第二年は、更に清新なる新展開を必要としなければならぬ。皇民奉公會當事者の一段の工夫と、全島の全住民の多々益々發奮精進することを希つて已まない。

緬甸聯合軍敗戰で

英蔣兩軍反目確執激化

防備目標に根本的相違

【東京十八日發同盟】ビルマ戰線における聯合軍の敗戰は指揮權の不統一が最大の原因であるとなし、緬内に一大紛糾を乘り出しにまで發展し英蔣間に不穩な空氣を來たしてゐるが、重慶にて發刊するナショナル・ヘラルド紙は十五日の社說において、聯合軍の指揮系統が明確に決定されてゐないため各兵團に統制なく、聯合軍の協同動作に困難を生じこれが敗戰の原因だといへるであらう、また英國軍がビルマのある地點より撤退せるは全く輕率といはねばならぬ。

そのため他の兵團を窮地に陷らしめ、支那軍は英軍と共に戰ふを拒否するに至り、これに對し英軍側は支那軍が勝手に陣地を放棄したと非難してゐる。これは兩者の防備目標が左の如く根本的に相違してゐることが不統一の原因とされてゐる。

一、重慶側は專らビルマルートを確保せんとするに對し英國側はビルマのみならず印度防衞にまで重點を置き、ビルマ南部を死守する必要を認めてゐない。

二、英國側はビルマ軍を利用せんとするに對し重慶側は北部ビルマを重視してゐる。

三、英國側は支那軍の全面的援助を要求せるに對し重慶側は北部ビルマの小範圍に止めた。

今後の戰局の推移につれて英蔣兩軍間の反目確執は益々激化する模樣である。

猛撃に粉碎された

カビテ軍港"血の復興"

艦船修理場として新生

【東京同盟】比島十八日中川海軍報道班員發―米亞細亞艦隊の根據地カビテ軍港が落ちてから三ケ月、記者は頃日廢墟たるコレヒドール要塞を西方三百二千米の海上に眺めながら孜々として復興を急ぐ海軍工作部の「血の復興」を見るべく十五日同軍港を訪ひその模樣を見た。我が海鷲の猛爆によつて徹底的に破壞されたカビテ軍港とはどんなものであるかを具さに觀察した。

カビテ軍港はマニラ市から南十八千米の灣内に突出した岬の突端にあり、嘗ては米國海軍の東洋における最大根據地として知られたもので、米國が比島の的確な據點として建設したものだが、いまは見る影もなく破壞され、殘骸を晒してゐる。

復興資材として使用出來

先づ工作部は重油タンクが目に付く。破壞されその他多少破壞を見せてゐるものの病院、燃料倉庫、水上發動機、造船所などは比較的破壞が少いが兩側の岸壁、工廠、倉庫、送電所、潜水艦、大型浮船渠、航空機修理工場など乾船渠の要部であるネビヤード地區は原形を止めぬ程破壞されてゐる。航空機修理工場は全部焼け落ち、附近の潜水艦基地も廢墟と化してゐる。

火災、發電所、船渠、材料倉庫等、建物が吹つ飛んで跡方もなく、魚雷工場は建物が燒け落ち魚雷が赤く燒けて積み重ねられたままになつてをり潜水艦修理場には鐵筋式の起重機が二つに折れて倒れ、陸上に飛んで醜い姿を曝し、ダンスホールも木つ端微塵に吹つ飛んでゐる。この建設を海軍工作部が引き繼いだのが一月七日で、當時は全く足の踏み場もなく破壞されたが、技師の説明によれば、死體がごろごろところがつた中にあつて苦心して附近住民の人夫を集め整理にかかり、八、九日には早くも水道、電燈は恢復、二月には一部動力が恢復して航空機修理工場は早く營業を開始したのだ。

工作部の生命といはれる木工、電氣工場は復活し作業を開始したのは皮肉だと同技師は語つてゐた。また敵が遺棄せる資材利用されるのを恐れて破壞したが、つた艦船修理に必要な材料は比較的に無事で倉庫に手を付けず殘つてゐたので、どうにかその復興資材として使用出來るのは皮肉な話だ。

砂利、材木、石炭などは山と積まれる他、鐵道、防空壕、潜水艦消防タンクの兵器などが發見されコンクリートで固めた建築中のものだけでも無數に殘されてゐるのでそのまま使用出來たわけでそれはまさに天佑だ。

米穀統制組合解散

米穀局が全倉庫を買收經營

米穀局では舊々近く島内各米穀統制組合所有の全米穀倉庫を買收することになり目下具體的調査を急いで居る。右は統制倉庫の買收は近く施行される倉庫管理法に伴ひ米穀統制規則が廢止されるため同規則に立脚組織された米穀統制組合は解散となり、同組合が米の出廻り調整と過剩米の長期貯藏を目的に作つた統制倉庫はその經營主體が喪失する爲、これを全部米穀局で買收する事になつたものである。

統制倉庫は全島に約百三十棟、一萬三千坪に及ぶものと見られるが、實質的には現在も統制倉庫はる大部分米のみを收容し、貯藏して居るので同倉庫の米穀局移轉で米穀に及ぼす影響は殆ど無い模樣である。

體力錬成日等設け

保健生活の向上期す

健民增進運動實施要綱決る

大東亞戰爭下における我が國人口の增強にして永續的なる發展策、その資質の飛躍的向上とを期する大目的の下に來る五月一日より八日迄全國一齊に健民運動が展開せられるが臺北州でも之に呼應し期間中左記要綱を策定、全州民に本運動趣旨の徹底を期すると共に保健生活の向上を期することとなつた。

▲强調事項及び強調日

五月一日結核豫防日（會旨奉讀式擧行）二日同、三日體力養成日、四日同、五日性病豫防日、七日乳幼兒保健日、八日生活改善日

▲州に於ける實施事項

イ、會旨奉讀式擧行、五月一日を期し州廳議室に於て昭和十四年四月二十八日皇后陛下より賜りたる令旨奉讀式を擧行

ロ、結核豫防展開催、本期間中午前九時より午後五時迄臺北醫専衞生實施所及び高等看護婦養成所の二箇所に無料健康診斷所を開設

1、一般無料診斷、結核に關する血液檢査、結核に關する寄生蟲檢査、傳染病、寄生病に關する檢便をなす

3、市郡衞生講習會を開催し州下の

期間中州下三郡都市に映寫會を開催、結核、性病その他の豫防思想普及に努む

二、パンフレット、ポスター、ポスター、パンフレットを作製各地に送付す

▲各郡市に於ける活動事項

1、體育運動、通常運動の普及を圖る

2、各郡市に於て性病撲滅に關する講演會を開催し、一般衞生、育兒、寄生蟲等に關する知識の普及を圖る

3、各郡市に於て各種檢診並に相談所を開設し衞生思想の普及を圖り、特に結核に關する知識を普及

4、地方に於ける知識普及を圖ると共に衞生思想を普及し、講演會をなし、幼兒の保健に關する知識の普及等をなす

5、乳幼兒の保健診療をなす

▲市郡當局の實施事項

イ、結核豫防運動　1、五月一日を期し會旨奉讀式を擧行、母體保護事業の普及を圖り　2、各公醫、開業醫と協力し期間中巡回の日を定め無料健康相談所を開設する

ロ、性病豫防運動　1、無料健康相談所（診斷所）を一般民衆の利用に利用せしむ　2、趣旨普及の一齊掃除を實施　3、衞生講演會、映畫會等を開催し協力錬成運動に資す

ハ、體育運動　1、體力錬成運動、ラヂオ體操、健步會、登山、武道大會、體操等を實施す

ニ、乳幼兒保健運動

ホ、生活改善運動　八日を期し屋内は素より道路下水の掃除を實施せしめ及び衣食住の刷新改善を期せしむること

勞務調整令改正

決戰下の勞務確保へ

【東京電話】決戰下の勞務確保、國民職業の安定を目ざし政府は勞務調整令の一部改正を決定、五月一日から施行されることとなつた。從來勞務調整令の適用外となつてゐた事業に就いても、國民勤勞者の雇入、就職、退職等を統制し、本支店間の人事異動も許可を要することとなつた。これにより重要産業の勞務を確保し、工場間の人的移動を防止せんとするものである。

推薦制注目の試錬

第廿一回總選擧鳥瞰(三)

議同外の各會派

議同外で推薦から漏れたものは太田正孝氏等民政黨系の十名、無所屬一名、計七十名で、同交會からは二十八名、第一議員倶樂部から除外された。

推薦制波紋の選擧區

東京五區の定員五名に對して二十三名の立候補を始め四區以上が東京四區と大阪四區で、定員三名又は四名以上は北海道一區、青森一區、山形二區、福島三區、東京三區、東京八區、神奈川一區、新潟一區、富山一區、岐阜一區、愛知二區、京都二區、高知一區、福岡二區と十四選擧區、全區である。

興味ある選擧區

興味ある選擧區を拾ひ上げて見ると、まづ東京三區では同交會の船田中氏と鳩山一郎氏の向ふを張る推薦組の中島彌團次氏を始め長野、鶴見、川口の新人が推薦されたが立つて暫くしてみると中に浮ぶ。

各派の混戰

岩手一區、宮城一區、埼玉二區、千葉一區、三重一區と夫々推薦非推薦の各派が入亂れて混戰してゐる。

戰時金融金庫人事

小倉總裁以下決定發令

【東京電話】戰時金融金庫（資本金三億圓）の首腦人事は大藏省より發表された。總裁小倉正恒氏の外、理事以下の人事は左の如く決定した。

總裁　小倉正恒

（前日銀理事）長野　朝男

（前同行理事）小竹　茂

（前日本興業銀行理事）北　隆治

（前住友銀行常務）日比　勝治

（日本勸業銀行）名村　辰太郎

（同興業銀行）松井　亨

（同勸業銀行）田原　和男

"戰災"被害者へ

庶民金庫特別貸付開始

【東京電話】庶民金庫では今回東京本支所、今度の空襲被害者のために特別貸付を開始することになつた。貸付金額は一口二千圓以内で年利三分である。

預金部低利融資

督府財務局で申請準備

財務局では大藏省預金部の低利資金融通を受け昭和十七年度地方公共團體に對する資金の融通計畫を樹てるため各州廳に對しその申請書の提出を要請した。

江門海關

愈よ復活決定

【廣東十八日發同盟】廣東省江門の海關はわが軍管理下に置かれて居たがこのほど復活することとなり近く開關の豫定である。

アンダマン島占領の意義

廣瀬彦太

アンダマン島はベンガル灣上の比の些々たる島嶼に過ぎないが、英國側の戰略上の重要據點たることに於ては何等變りない。「英國下院」が此のニュースを中心として騒然たる狀態となり、外相イーデンの答辯はしどろもどろであつた。ビルマを包むベンガル灣はアンダマン島の占領によつて完全に我が制海權下に入り、印度と英本國との交通線は大いに脅かされることとなつた。

地中海に釘付けされてゐる英國艦隊の勢力は、最早これを以て大英帝國の上下を支へることは出來ない。

商況 十八日

株式 物色買も一服模樣

兜町前場況

【東京發同盟】前日來活潑であつた株界は物色買も漸く一服模樣となり、長期銘柄は高値持合であつた。

北濱展望

【大阪發同盟】今日も手掛り難の閑散、新東は三十一圓五十錢を高値に一圓三十錢の安、引同値。

健康で 一億皆勞 無缺勤 ハリバ

東京日本橋區兜町二ノ一 東株一般取引員 中島政治郎商店 株式賣買

スターフレックス 三大特長 (1)パララックスの完璧 (2)出し入圓滑 (3)上下レンズの鮮鋭なるピント 大阪心齋橋筋 上田寫眞機店

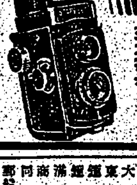

イチジク浣腸 發勢だ！ 浣腸はイチジク浣腸

DA オオコンリオン 輝く戰果に恥ぢない健康 學校納仕品有 東京・日本橋 DA コンリオン 增血強壯 用兒小・婦産姙

パピリオクレーム クレーム三種

定價 廿六錢

疲勞 倦怠頭重を忘れ・體に活力がつく 頭腦や軀の疲れる人 神經衰弱に悩む人に ネオネオギー

皇民奉公運動發足一周年

今ぞ想ふ・巨大な足跡
備へよ・第二年への飛躍

内地に於ける大政翼賛運動と相呼應して臺灣に於ける皇民の臣道實踐體制を確立し、以て國防の最前線に在る本島に負荷せられたる大使命を完遂するため昨年四月、臺灣の特殊事情を勘案して輝かしい其將來に多大の注目と期待をかけられつつ意義深い發足を試みた皇民奉公運動も多難な過去一年の歴史を步み去り、步み來り、早くもけふ十九日、その第一周年記念日を迎へた――運動最高の目標を『高度國防國家體制確立』てふ大理念に置いて、臺灣一家の建設に向つて逞しい步みをつづけて來た本運動の展開過程をふり返つて、今にして思ふその巨大な足跡の數々である、みどり兒も三百六十五日たてばニッコリ笑はうと言ふが、それにしてもこの短い第一年の間に展開された運動の道程は餘りにも劃期的であり、豫測も許されなかつた輝かしい現實の存在であつた、支那事變四周年を送り、大東亞戰爭勃發の初頭日米の戰端開かれるや南方基地として一段の重要性を加へられた本島にして、この飛躍的運動展開の實踐あり、皇民奉公の明朗な臺灣一家の現實態がある――自覺ある島民六百萬の真摯な體驗と行動――更に島民が皇民奉公運動の生命はいつまでも溌剌として、前途明朗な息吹きを持たねばならぬ、一年の歴史、二年の歴史、三年の歴史……と歴史とともに運動は步み進まねばならぬ、本島の意義と運動の發展こそ昨年とともに更に南方發展の特殊使命を堅持すべき今後の期待とこそ、我々島民自らが達成せねばならぬ、運動は之からであると中央本部長は言明した、誠なる哉！正しく之からである、だが發足以來僅々一年にして本島統治史に遺した本運動の成果的足跡は厳然たる事實である、けふ十九日迎へた意義深き一周年記念日に當り、いま運動のその『一年の足跡』を静かに顧み返して新たなる第二年への飛躍に備へようではないか！

一年間の業績を顧る

組織

訓練部

諸訓練、錬成

奉公壯年團

海洋訓練所

桔梗倶樂部

產業戰士訓練所

生活部

銃後生活體制確立

宣傳部

宣傳啓發

常會の運營

經濟部

非常時經濟推進協力

產業奉公運動

產業戰士表彰

軍司令部で外地行き炊事夫募集

島民の協力によりこの輝かしい發展
齋藤中央本部長談

總裁

先覺

訓練

奉公

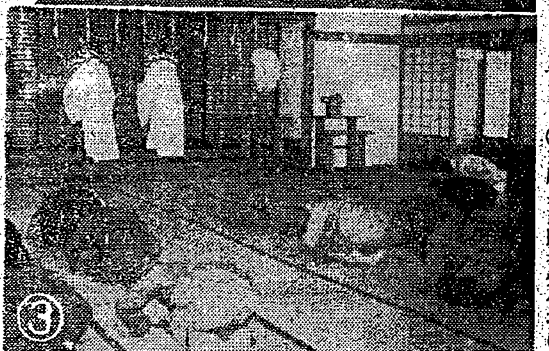

一年を顧る

【寫眞】①皇民奉公會の輝しい發足、②敬虔な默禱を捧げる隣組 ③國民精神研修所に於ける錬成會、④休閑地利用の勤勞奉仕 ⑤志願兵志願者受付場に隊伍堂々進む志願兵志願者、⑥桔梗倶樂部員の射擊訓練

奉公會の日記

一六、四、一八 準備委員會
同 一九 皇民奉公會發會式
六、七 中央本部齋藤本部長就任
六、一〇 第一回支部長會議
六、二一—二八 全島奉公委員
七、一八 第一回訓練部長會議
七、二五 第一回事務局長會議
七、二八 桔梗倶樂部結成

けふ・記念式擧行

母の會開催

オネ肝精 貧血 結核 胃腸

ビタプラス 服みよいA・D劑 一日一錠 東京・芝

謝失火御見舞 基隆運送株式會社

謝近火御見舞 廣福醫院

謝近火御見舞 文肥商行 三由文平

勞務員募集 守衛 十名 ラヂオセット修理工 鐵道從業員 日本鑛業株式會社 金瓜石鑛山事務所

ニュース映畫會 特別攻擊隊九軍神合同海軍葬 杉山參謀總長昭南島視察 皇軍アンダマン諸島奇襲占領 壯絶！バタアン半島總攻擊 アサヒホームグラフ 北支の古都 吉と馬二 於公會堂

妻キミ儀腦溢血ノ爲メ四月十七日午後十時急逝致候ニ付此段辱知各位ニ謹告仕候
追而告別式ハ四月十九日午後四時自宅ニ於テ相營可申候尚ホ乍勝手供物一切拜辭仕候

夫 高田昭造
親戚 志賀清人
同 高田健二
同 櫛引盛
同 山口通一
同 永田三郎
同 澤田象吉
同 小林清藏
友人代表 荒卯三郎

青少年體位向上へ
臺灣體協のスケヂュール

時局下青少年の體位向上と錬成に就いては大東亜戦争が進展するに伴ひ益々重要性を加へて来たが臺灣體協では昭和十七年度の諸競技を左の如く決定した

▲四月廿五日、自、至三〇日 臺北 國民體育大會（相撲、軍事、馬術、自轉車、卓球、籠球、排球、野球）
▲五月二、三日 臺北 体力章檢定
▲同一〇日 臺北 全島體操大會
▲同下旬 臺北 全島中等學校劍道大會
▲同下旬 臺北 全島中等學校柔道大會
▲同中旬 臺北 全島庭球選手權大會
▲同十一日、十二日 新竹 全島男子中等學校庭球大會
▲七月四日、五日、六日 臺南 全臺灣都市對抗野球試合
▲同廿八日 臺北 全島社會人籠球大會
▲同二〇、廿一、廿二日 臺北 全島大學高專野球試合
▲六月六、七日 臺北 全島中等學校陸上競技大會
▲同廿一日 臺北 第十三回全島大學高專陸上競技大會
▲同下旬 臺北 全島中等學校相撲大會
▲八月一、二日 臺北 第十七回全臺灣水上競技選手權大會
▲九月上旬 臺北 第十三回全島中等學校相撲大會
▲同廿六日 臺北 全島中等學校籠球大會
▲同十九日 臺北 第三回海洋國民學校水泳大會
▲九月十九、二〇日 臺北 全島庭球選手權大會
▲同廿六、廿七日 臺北 第四回全島州對抗陸上競技大會
▲一〇月十七、十八、十九日 嘉義 第一回全島對抗軟式野球試合
▲十一月十五日 臺北 全島社會人卓球大會
▲同中旬 臺北 全島中等學校ラグビー大會
▲十二月中旬 臺北 全島學生籠球大會
▲一月三日 新竹 全臺灣都市對抗卓球大會
▲同廿三日 嘉義 第十九回全島籠球大會
▲二月十一日 臺北 米英擊滅建國祭

"國策"を見事"實踐"
島都の赤ちゃん審査に双生児二組

空壕循環同收制
蘭陽一市三郡でも實施

臺中商議所議員
一、二級當選者決る

皇太子殿下行啓記念式

陳通譯戰死の詳報
論功行賞に輝く奮戰振り

英と米の嘘くらべ

英國の巻
嘘の切目が運の盡
民衆を"舌"で胡魔化す
舌は盾にならず
語るには落ちるの例
遂に嘘の吐き納め

（英國の巻終り）（つゞく）

"我に不斷の備へあり"
帝都に多年の訓練見事發揮

帝都市民極めて冷靜

臨時中等學校教員養成所規則
けふ府令で公布

海鷲勇士に捧げる純情
乙女等の慰問文　海軍武官府に殺到

わが本土に來襲

第四回中央勤皇祭
日比谷公會堂で行はる

夜を徹して強行軍
健脚部隊けふ決勝點へ

鐵道路線の被害皆無

臺北國語家庭會

人事

愛の赤道 (41)
竹田敏彦 作　都竹伸一 畫

第二の縁談（十）

胃腸病・肺患・肋膜の赤舌療法

鼻病にはビノサン
本舗 東京 小判屋

映畫と演藝：大世界館、國際館、新世界館、臺灣劇場、芳乃館、榮座

株式名義書換停止公告　新興窒素工業株式會社

萬媒：石堂、事務、男子、事務、女給、香港、うば、外務、社員、優遇、有給、齒科、採用、結婚、婦人、婦人、女事、女事、貸間、家買、債券、無線

案内：犬猫、印畫、カメラ、教育、メガネ、ラヂオ、國民、ピアノ、引越、町の、梅肉、ドラ、冷藏、ミシン、シン、怨掛、男絹、萬年、タネ、ハイ、麻袋、醫學

四方醫院　小兒科・内科・X線科
呉皮梅科醫院　皮膚科・花柳病科・泌尿器科
澁谷齒科醫院
株式名義書換停止公告　大日本製糖株式會社
株式名義書換停止公告　鹽水港製糖株式會社

積極的强壯劑　ビクラ VIKURA
心身改善の推進力

ゴコーのかほり　髪の臭みを消して薫髪にする頭髪香水

治せ肺病　肋膜炎も同じ療法で
肺病ろくまくでお困りの方は有田ドラッグへ御相談下さい

ヤンマーヂーゼルエンジン
S型　H型　D型　DM型
山岡内燃機臺北支店